

令和4年度共同募金運動に向けて

共同募金は・・・ じぶんの町を良くするしくみ

- 社会福祉法に定められた公的な募金運動
- 民間の社会福祉活動を応援する募金
- 沖縄県で集めた募金はすべて沖縄県内の福祉活動へ

※一部、大規模災害支援のために拠出（募金実績の3%を積立）

社会福祉法人 沖縄県共同募金会





(1)共同募金とは

- 社会福祉協議会やボランティア団体、NPO、自治会などが行う地域福祉活動に必要な資金を集めるため、毎年10月1日から翌年の3月まで全国一斉に行われる募金です。
- 共同募金には、民間福祉団体に助成するための一般募金（いわゆる赤い羽根募金）と、新たな年を迎える時期に必要な支援を行うための歳末たすけあい募金があります。



(2)共同募金は計画募金

- 一般募金（赤い羽根募金）は、あらかじめ地域の福祉活動に必要な額として定めた市町村目標額（**B目標**）と、県共同募金会が、市町村をまたがって活動する団体へ助成するとともに共同募金運動に必要な経費を賄うため、各共同募金委員会へ割り当てる目標額（**A目標**）を合わせて、その年度の目標額とします。このように、**事前に使いみちと目標額を定めて取り組む計画募金**です。

赤い羽根募金(一般募金)のながれ

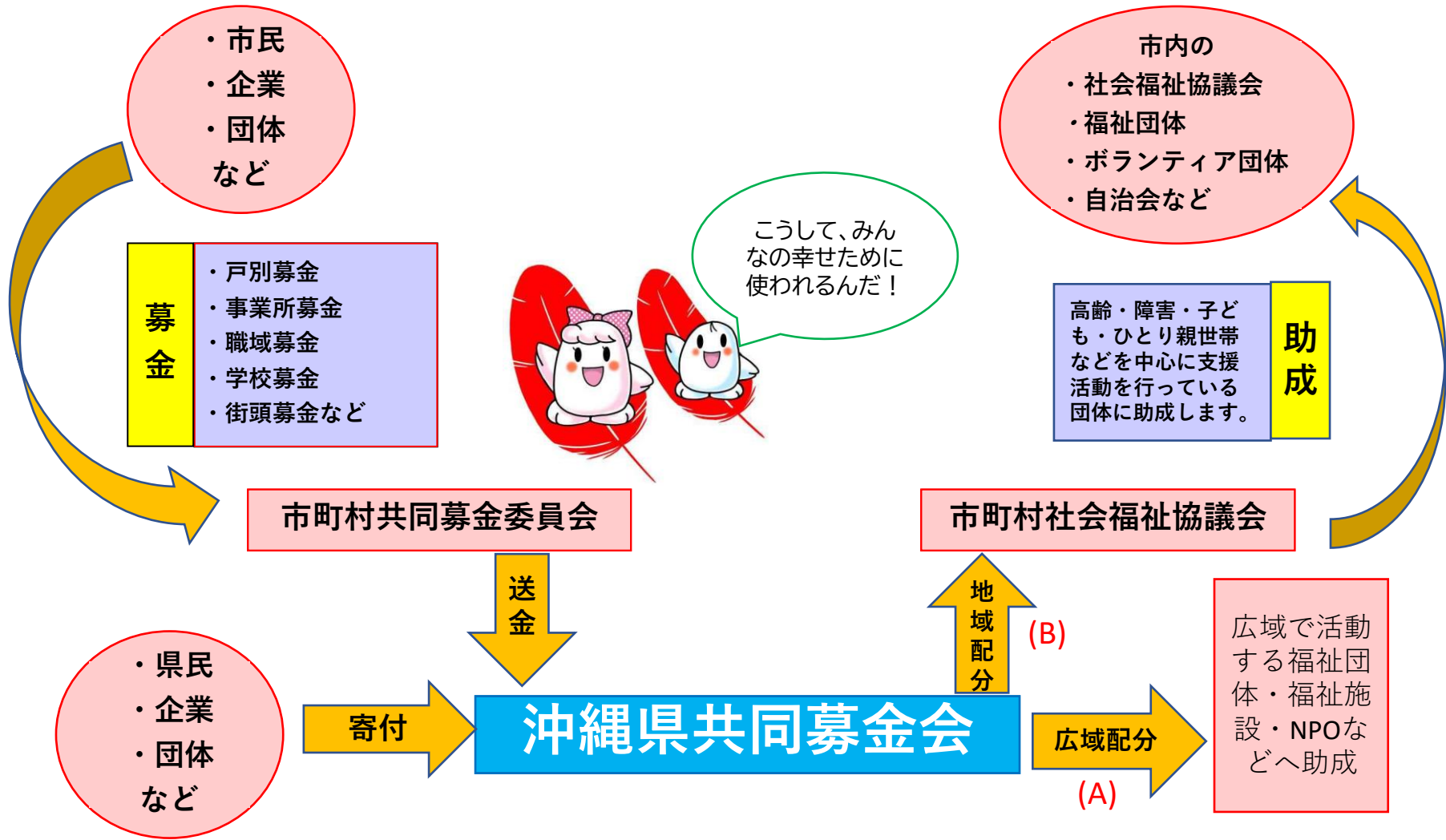



(3)共同募金を行うのは

- 共同募金は、**社会福祉法第112条**で、各都道府県の共同募金会だけが行うことが認められています。共同募金会以外の者が共同募金を行うことはできません。
- 沖縄県共同募金会は、市町村ごとに募金活動を取り組んでもらうため、共同募金委員会又は支会、分会を設置し、**市町村社会福祉協議会に運営を委託**しています。

沖縄県共同募金会の組織

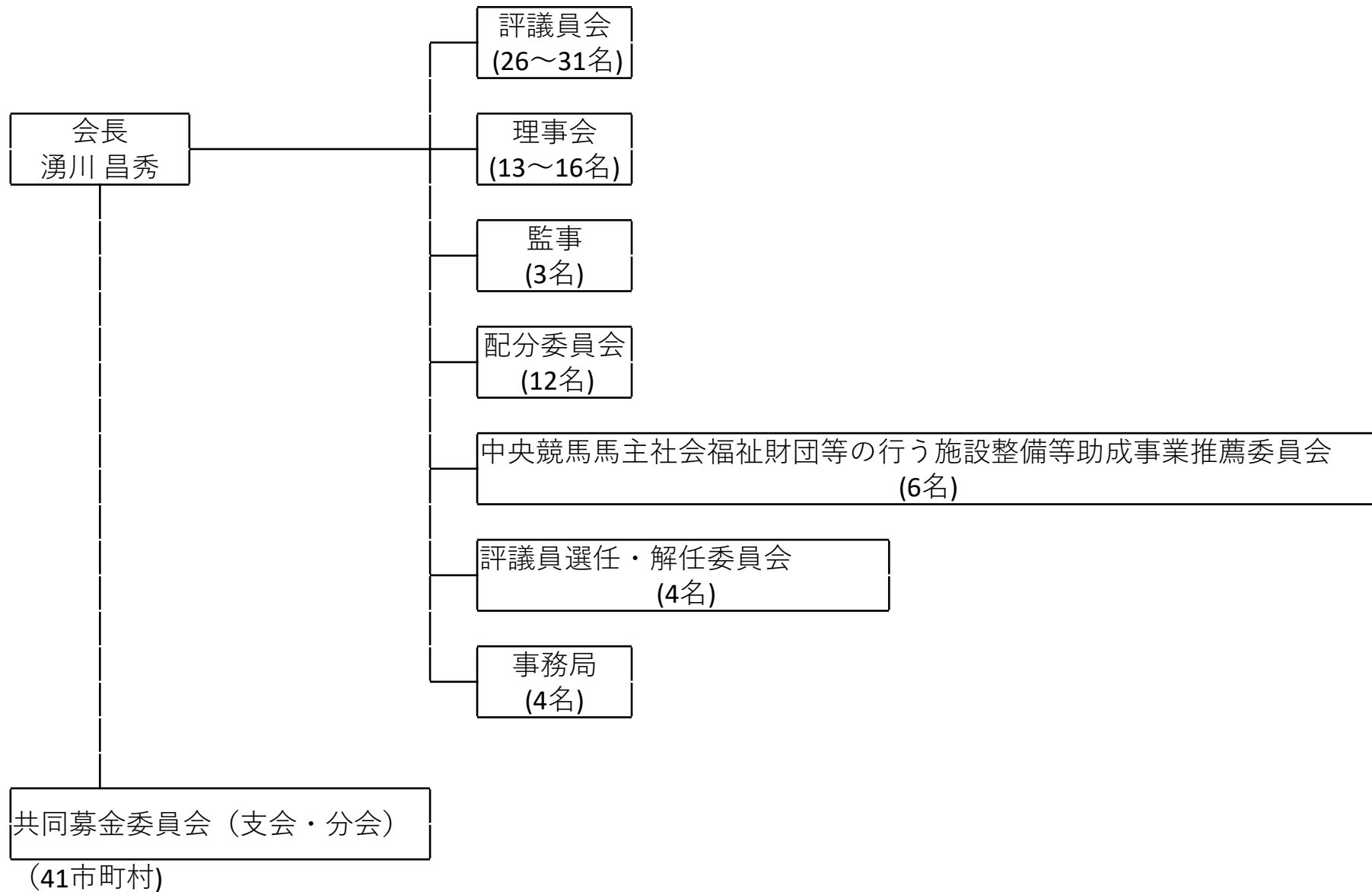

共同募金会のあゆみ

沖縄県		全国	
		昭和22('47)年	社会事業共同募金中央委員会発足（8月） 第1回共同募金運動（11月25日～12月24日）
昭和26('51)年	沖縄群島社会福祉協議会（現沖縄県社会福祉協議会）設立（11月1日）	昭和26('51)年	NHKが歳末たすけあい運動開始
昭和27('52)年	第1回共同募金運動（6月15日～7月15日）	昭和27('52)年	社会福祉法人中央共同募金会認可（5月）
		昭和29('54)年	第4回歳末たすけあい運動からNHKと中央共同募金会が共催実施
昭和32('57)年	第1回歳末たすけあい運動（1月20日～1月31日） ※第4回までは旧正月前に実施		
昭和47('72)年	本土復帰（5月15日）		
昭和47('72)年	社会福祉法人沖縄県共同募金会設立（11月4日）		
平成3('91)年	歳末たすけあい98,495,954円（過去最高額）		
		平成5('93)年	歳末たすけあい8,658,459千円（過去最高額）
		平成7('95)年	一般募金 17,949,148千円（過去最高額）
平成9('97)年	一般募金 257,612,602円（過去最高額）		
令和3('21)年	一般募金 169,274,070円（対H9年度 65.7%） 歳末たすけあい63,559,251円（対H3年度 64.5%）	令和3('21)年	一般募金 12,664,560,388円（対H7 70.6%） 歳末たすけあい 4,285,668,412円（対H5 49.5%）

沖縄の共同募金50年の推移

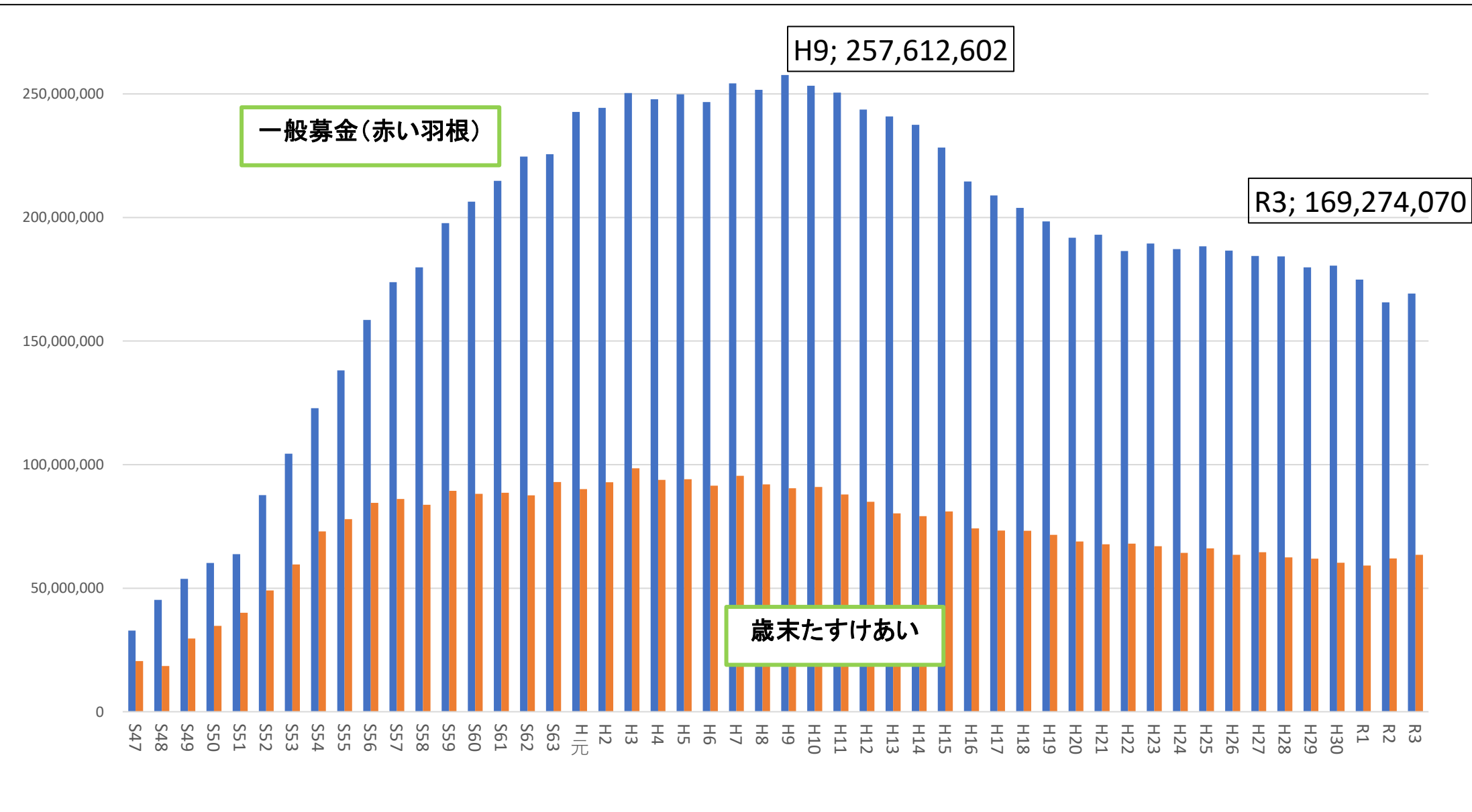

募金の方法は

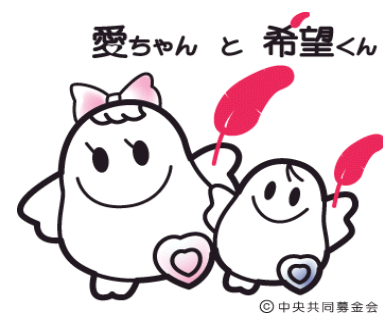

(赤い羽根募金の方法別割合)

- 世帯を対象.....「**戸別募金**」
- 企業を対象.....「**法人募金**」
- 従業員を対象.....「**職域募金**」
- 個人寄付.....「**個人募金**」
- 児童生徒を対象.....「**学校募金**」
- 通行人を対象.....「**街頭募金**」
- 各種イベント.....「**イベント募金**」
- 募金箱等.....「**その他募金**」

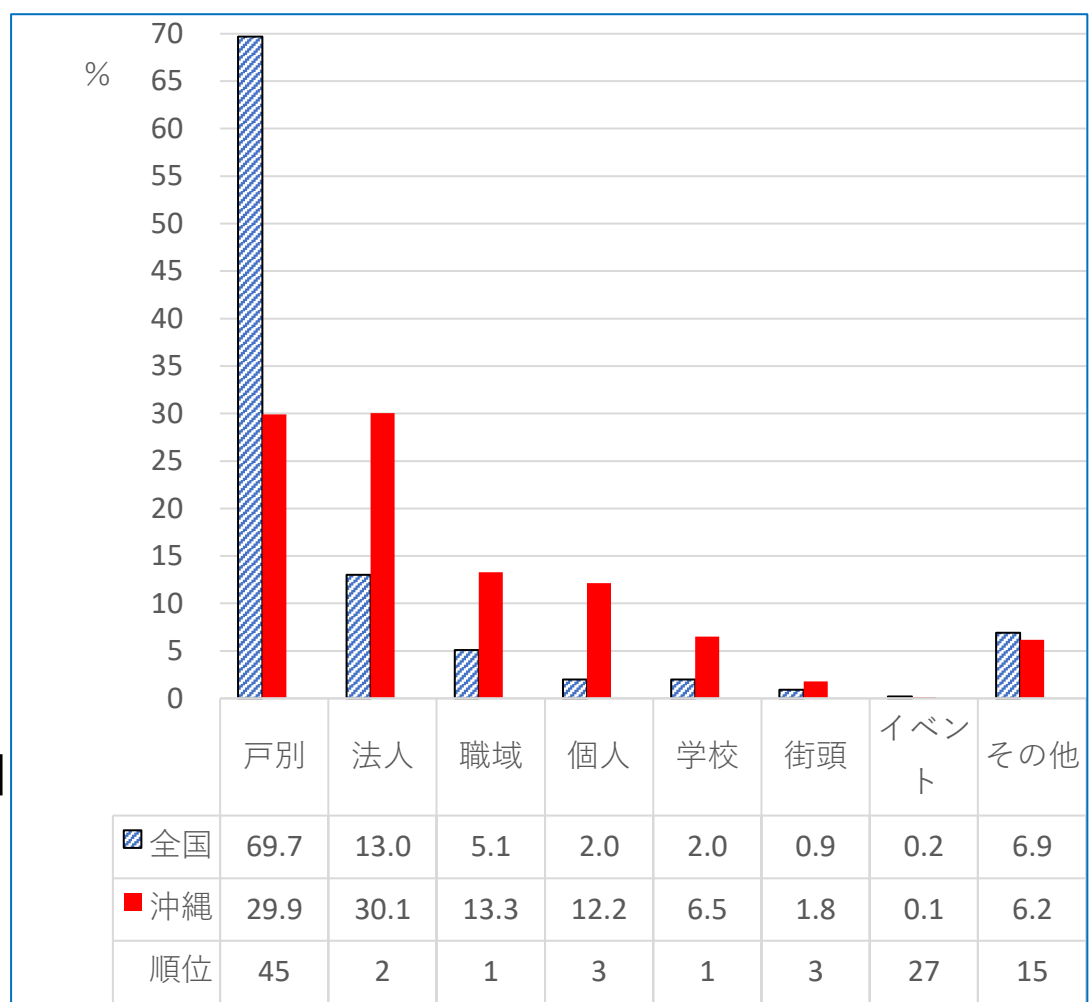

(1)戸別募金

- 目標額から算出した一戸あたりの募金額を目安として各世帯へお願いする募金です。自治会や地域団体に協力していただき、地域の世帯を訪問して募金を行いますが、寄附は「割り当て」ではなく、世帯の任意です。

(2)街頭募金

- 大型店舗前や交差点、イベント会場などにおいて買い物客や通行人へ寄附を呼びかける募金です。共同募金委員会の役員、民生委員、事務局職員などが行うほか、小・中・高校の児童会・生徒会やボランティアサークル、地域の少年スポーツ団体の協力を得て行う方法も効果的です。

(3)法人募金

- 企業や事業所、団体としての寄附をお願いする募金です。募金の依頼にあたっては、文書の郵送や電話でのお願い、直接訪問が行われ、文書や電話は事務局、事業所訪問は共同募金委員会の役員、民生委員、事務局職員などが手分けして行う方法が一般的です。

(4)学校募金

- 保育園や小・中・高校の児童・生徒に寄附をお願いする募金です。学校を通じて募金箱を児童・生徒に配布して募金してもらいます。募金箱の集約後、全校集会などで贈呈式を行い、共同募金の使いみちについて説明の機会を設けることも有意義です。

学校募金への苦情・疑問について

(Q) 学童募金について、度々保護者の方から「強制ではないか」と問い合わせがある。募金活動が任意であることや募金に対する理解を学校を通して保護者にどのように伝えていけばよいのか。

保護者への対応例

- 共同募金は決して義務ではありません。御無理のない範囲で御協力をお願いいたします。（保護者への手紙・チラシに記載）
- 学校募金は寄附を通じて「支え合い」を体験していただく福祉教育としてお願いしています。貧困や孤立、障がい者の活動など身近な福祉の問題に目を向ける福祉教育の機会として御理解ください。

学校側へ

- 生徒が募金に義務感を持つことのないよう、募金箱の回収方法に配慮をお願いしてください。
 - **クラス内での一斉回収は避ける。**
 - (例) 募金箱は、休み時間に児童会（生徒会）役員やボランティア委員会等各クラスを廻って回収する。回収期間は数日設け、提出した児童の確認はしない。
 - (例) 募金箱は、登校時に校門で児童会（生徒会）役員やボランティア委員会等へ手渡してもらう。回収期間は数日設け、提出した児童の確認はしない。

(5) 職域募金

- 行政や企業、社会福祉法人等に対して職員への寄附の呼びかけや取りまとめをお願いする募金です。管理職員と非管理職員の寄附額に目安額を示して依頼する方法が一般的です。

(6) イベント募金

- ゴルフやボウリング、グラウンドゴルフなどのスポーツ行事や、囲碁・将棋大会、演芸興行などの収益を寄附に充てる募金です。専門家を交えた実行委員会を組織して準備・運営に協力していただく方法もあります。

(7)個人募金

- 戸別募金や職域募金には含まれない個人的な募金です。直接窓口へ届けられる寄附のほか、個人からの口座振込やクレジットカードによるネット募金、コンビニの端末機から市町村を指定した募金も可能です。

(8)その他募金

- (1)～(7)に分類されない募金。商業施設などに設置した募金箱への寄附や寄附付き自動販売機設置者からの寄附も含まれます。「イオン」や「スーパー丸大」など直接市町村共募へ贈呈される募金箱の寄附も含みます。

令和3年度募金実績

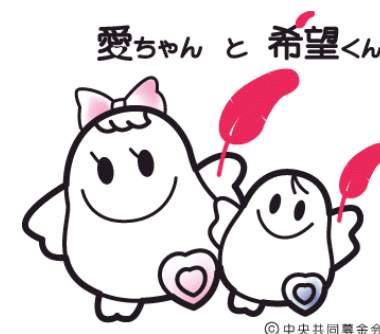

- 沖縄県内で… **2億4335万円余**
- 全国では… **169億5022万円余**

の浄財が寄せられました。



令和3年度共同募金の実績内訳

募金種別		令和3年度	令和2年度	増減
一般募金	赤い羽根募金	169,274,070	165,656,926	3,617,144
	テーマ型募金（りゅうちゃん 子どもの希望募金 他）	10,518,084	17,444,342	▲6,926,258
歳末たす けあい	地域歳末たすけあい(市町村)	57,038,658	56,483,775	554,883
	NHK歳末たすけあい(全県)	6,520,593	5,591,438	929,155
合計		243,351,405	245,176,481	▲1,825,076

令和3年度一般募金の市町村別実績と配分額

市町村名	実績額	市町村配分 (B配分)	(%)	広域配分 (A配分)	(%)	市町村名	実績額	市町村配分 (B配分)	(%)	広域配分 (A配分)	(%)
県共募	2,555,693		0	2,555,693	100	伊平屋村	708,247	654,247	92.4	54,000	7.6
名護市	5,827,989	3,088,834	53.0	2,739,155	47.0	伊是名村	845,798	782,798	92.6	63,000	7.4
うるま市	13,497,982	7,821,982	57.9	5,676,000	42.1	読谷村	5,191,402	3,330,402	64.2	1,861,000	35.8
沖縄市	11,253,140	5,964,164	53.0	5,288,976	47.0	嘉手納町	3,050,251	2,360,251	77.4	690,000	22.6
宜野湾市	8,561,296	4,537,487	53.0	4,023,809	47.0	北谷町	4,193,095	2,725,095	65.0	1,468,000	35.0
浦添市	11,651,314	6,175,196	53.0	5,476,118	47.0	北中城村	4,217,193	3,378,193	80.1	839,000	19.9
那覇市	18,850,084	9,425,042	50.0	9,425,042	50.0	中城村	3,627,186	2,583,186	71.2	1,044,000	28.8
豊見城市	4,899,336	2,449,668	50.0	2,449,668	50.0	西原町	5,212,000	3,572,000	68.5	1,640,000	31.5
糸満市	5,685,113	3,013,110	53.0	2,672,003	47.0	八重瀬町	7,369,083	5,960,083	80.9	1,409,000	19.1
南城市	7,795,516	5,785,516	74.2	2,010,000	25.8	与那原町	3,226,108	2,326,108	72.1	900,000	27.9
宮古島市	4,632,331	2,455,135	53.0	2,177,196	47.0	南風原町	6,552,421	4,665,421	71.2	1,887,000	28.8
石垣市	5,492,678	3,179,678	57.9	2,313,000	42.1	久米島町	1,423,680	1,087,680	76.4	336,000	23.6
国頭村	1,473,424	1,249,424	84.8	224,000	15.2	渡嘉敷村	391,448	355,448	90.8	36,000	9.2
大宜味村	1,697,968	1,523,968	89.8	174,000	10.2	座間味村	402,195	360,195	89.6	42,000	10.4
東村	603,607	523,607	86.7	80,000	13.3	粟国村	323,145	291,145	90.1	32,000	9.9
今帰仁村	2,011,501	1,593,501	79.2	418,000	20.8	渡名喜村	552,760	535,760	96.9	17,000	3.1
本部町	2,713,355	2,108,355	77.7	605,000	22.3	南大東村	457,988	391,988	85.6	66,000	14.4
恩納村	2,540,410	1,986,410	78.2	554,000	21.8	北大東村	286,051	255,051	89.2	31,000	10.8
宜野座村	1,264,403	982,403	77.7	282,000	22.3	多良間村	699,644	646,644	92.4	53,000	7.6
金武町	1,808,855	1,269,855	70.2	539,000	29.8	竹富町	3,149,353	2,953,353	93.8	196,000	6.2
伊江村	1,221,021	1,033,021	84.6	188,000	15.4	与那国町	1,358,006	1,258,006	92.6	100,000	7.4
						合計	169,274,070	106,639,410	63.0	62,634,660	37.0

地域配分（市町村社協事業）

高齢者・児童・障害者・ひとり親家庭支援など



地域の福祉活動



地域の団体活動支援



広域事業配分：福祉施設・団体事業



災害等準備金：大規模災害の支援活動



令和4年度共同募金運動実施計画

(1) 募金期間

令和4年10月1日から令和5年3月31日まで

(2) 募金目標額 281,152,000円

① 一般募金 (赤い羽根) 209,851,000円

(A) 広域配分計画 : 70,000,000円
(県域事業助成、災害準備、経費等)

(A') 子どもの貧困対策 : 10,000,000円
(りゅうちゃん子どもの希望募金)

(B) 市町村配分計画 : 129,851,000円
(市町村の地域福祉活動費)

② 歳末たすけあい 71,301,000円

広域配分計画 : 6,000,000円

市町村配分計画 : 65,301,000円

(3) 一般募金市町村共同募金委員会目標額の 設定方法

① A 目標（広域配分：福祉施設団体、災害等準備金、 募金事業費）

A 目標総額 7 0 0 0 万円を人口割 8 0 %、基準財政収入割 2 0 % の割合で按分し、各市町村共同募金委員会の A 目標額として設定する。

② B 目標（地域配分：市町村社協の地域福祉活動 費）

各市町村社会福祉協議会の作成した共同募金使途計画に基づき配分申請された額。ただし、原則として前年の B 目標を下回らないものとする。

令和4年度一般募金市町村目標額

市町村名	A目標額	B目標額	令和4年度 目標総額(A+B)	前年度 目標総額	対前年度 増減
名護市	2,980,000	5,150,000	8,130,000	8,115,000	15,000
うるま市	5,790,000	10,884,000	16,674,000	16,360,000	314,000
沖縄市	6,667,000	6,400,000	13,067,000	13,053,000	14,000
宜野湾市	4,721,000	6,632,000	11,353,000	11,335,000	18,000
浦添市	5,692,000	11,000,000	16,692,000	16,750,000	▲ 58,000
那覇市	15,713,000	24,000,000	39,713,000	39,790,000	▲ 77,000
豊見城市	3,005,000	3,904,000	6,909,000	6,916,000	▲ 7,000
糸満市	2,817,000	4,420,000	7,237,000	7,231,000	6,000
南城市	2,024,000	5,310,000	7,334,000	7,320,000	14,000
宮古島市	2,495,000	2,465,000	4,960,000	4,954,000	6,000
石垣市	2,267,000	4,486,000	6,753,000	6,799,000	▲ 46,000
国頭村	220,000	1,600,000	1,820,000	1,824,000	▲ 4,000
大宜味村	176,000	1,020,000	1,196,000	1,191,000	5,000
東村	78,000	450,000	528,000	530,000	▲ 2,000
今帰仁村	407,000	1,500,000	1,907,000	1,918,000	▲ 11,000
本部町	580,000	2,734,000	3,314,000	3,339,000	▲ 25,000
恩納村	567,000	1,976,000	2,543,000	2,563,000	▲ 20,000
宜野座村	278,000	839,000	1,117,000	1,121,000	▲ 4,000
金武町	517,000	1,274,000	1,791,000	1,813,000	▲ 22,000
伊江村	187,000	1,190,000	1,377,000	1,278,000	99,000

市町村名	A目標額	B目標額	令和4年度 目標総額(A+B)	前年度 目標総額	対前年度 増減
伊平屋村	51,000	645,000	696,000	699,000	▲ 3,000
伊是名村	60,000	690,000	750,000	743,000	7,000
読谷村	1,920,000	2,988,000	4,908,000	4,849,000	59,000
嘉手納町	686,000	2,874,000	3,560,000	3,564,000	▲ 4,000
北谷町	1,466,000	2,910,000	4,376,000	4,378,000	▲ 2,000
北中城村	880,000	1,825,000	2,705,000	2,654,000	51,000
中城村	1,054,000	2,400,000	3,454,000	3,444,000	10,000
西原町	1,641,000	2,600,000	4,241,000	4,240,000	1,000
八重瀬町	1,425,000	3,850,000	5,275,000	5,259,000	16,000
与那原町	896,000	1,650,000	2,546,000	2,550,000	▲ 4,000
南風原町	1,886,000	3,650,000	5,536,000	5,537,000	▲ 1,000
久米島町	324,000	1,609,000	1,933,000	1,945,000	▲ 12,000
渡嘉敷村	33,000	316,000	349,000	352,000	▲ 3,000
座間味村	40,000	306,000	346,000	348,000	▲ 2,000
栗国村	31,000	347,000	378,000	379,000	▲ 1,000
渡名喜村	15,000	417,000	432,000	417,000	15,000
南大東村	63,000	300,000	363,000	346,000	17,000
北大東村	29,000	330,000	359,000	281,000	78,000
多良間村	51,000	360,000	411,000	413,000	▲ 2,000
竹富町	186,000	1,850,000	2,036,000	2,046,000	▲ 10,000
与那国町	82,000	700,000	782,000	800,000	▲ 18,000
合計	70,000,000	129,851,000	199,851,000	199,444,000	407,000

令和4年度共同募金に向けて

つながりをたやさない社会づくり～あなたは一人じゃない～
(全国共通助成テーマ)

1. 募金活動における新型コロナウイルス感染予防

- ▶ 「新型コロナウイルス感染症問題を踏まえた令和4年度共同募金運動の取組に関する指針」(令和4年7月28日付け沖共募第135号) 参照

【概要】

- 戸別・法人・事業所等訪問、街頭募金実施時の注意事項
- 緊急事態宣言又はまん延防止等重点措置期間の戸別・法人・事業所等訪問、街頭募金の延期

2. 配分事業の見直し

- ▶ 「令和4年度共同募金配分事業の取り扱いに関する指針」(令和4年7月28日付け沖共募第135号) 参照

【概要】

- 新型コロナウイルス感染症の影響により市町村社協事業の規模縮小や中止に伴い生じた財源を、配食サービス、買い物支援、一人親家庭に対する支援等に振り返るなど、地域の実情に応じて配分金の有効な活用をお願いします。
- 事業の変更等を行っても配分金に剰余金が生じる場合、本会へ返還していただきます。返還額は、令和4年度共同募金配分金(B配分)と併せて令和5年4月以降に一括で再配分いたします。

3. 募金活動の新たな展開

① ネット募金の広報

- ▶ 「ネット募金 市区町村 URL および QR コードの作成について」 (令和4年7月28日付け沖共募第135号別添②) 参照
- 作成例 (共同募金広報チラシへの掲載)



社会福祉法人 沖縄県共同募金会 那覇市共同募金委員会
〒901-0155 那覇市金城 3-5-4 (那覇市社会福祉協議会内) TEL (098) 857-7766

ネット募金
寄付の申し込みはこちらのQRコードからできます

● **募金は口座振込でも受け付けています** ※同一銀行間の振込手数料は免除されます (窓口振込のみ)
琉球銀行 嘉手納支店 (普)411369 ※領収証を発行いたしますので、振込の際はお手数ですがご連絡くださいますようお願い申し上げます。
沖縄県共同募金会嘉手納町共同募金委員会

● **インターネットでも募金ができるようになりました。** QRコードを読み込み、申込画面より募金が可能です。



八重瀬町共同募金委員会 ・ 社会福祉法人 八重瀬町社会福祉協議会 事務局:字東風平1318番地1 Tel.098-998-4000 Fax.098-998-8999

～ **小さなことにも心を配って活動していきます。** ～

ネット募金 寄付の申し込みはこちらのQRコードから出来ます。



② 国機関等リストの活用

➤ 「国関係機関等データファイルの提供について」（令和4年8月15日付け沖共募第156号）参照

- 県内21市町村に設置された国関係機関等219箇所のエクセルデータを職域募金の協力依頼に御活用ください。
- 各省庁に対して厚生労働省事務次官から協力依頼通知が9月中旬に発出される見込み。写しを職域募金の依頼文書に添付するなど御活用ください。

No	機関名称	〒	住所 1	住所 2	TEL
	内閣				
1	人事院 沖縄事務所	900-0022	那覇市樋川1-15-15	那覇第1 地方合同庁舎 西棟 5 階	098-834-8400
	内閣府				
	[沖縄総合事務局]				
2	内閣府沖縄総合事務局 総務部	900-0006	那覇市おもろまち2-1-1	那覇第二地方合同庁舎 2 号館	(098)866-0044
3	内閣府沖縄総合事務局 財務部	900-0006	那覇市おもろまち2-1-1	那覇第2 地方合同庁舎 2 号館10階)	(098)866-0091
4	内閣府沖縄総合事務局 宮古財務出張所	906-0013	宮古島市平良字下里1016	平良地方合同庁舎 3 階	(0980)72-4774
5	内閣府沖縄総合事務局 八重山財務出張所	907-0004	石垣市字登野城 5 5 - 4	石垣地方合同庁舎 3 階	(0980)82-4941

御清聴ありがとうございました。
住民生活の様々な困りごとに対応
するきめ細かな地域福祉活動を支え
る共同募金の一層の発展に御支援を
お願いいたします

